

臺南市113年登革熱防治跨局處工作小組

第十次會議

113.10.31

報告單位：臺南市政府登革熱防治中心

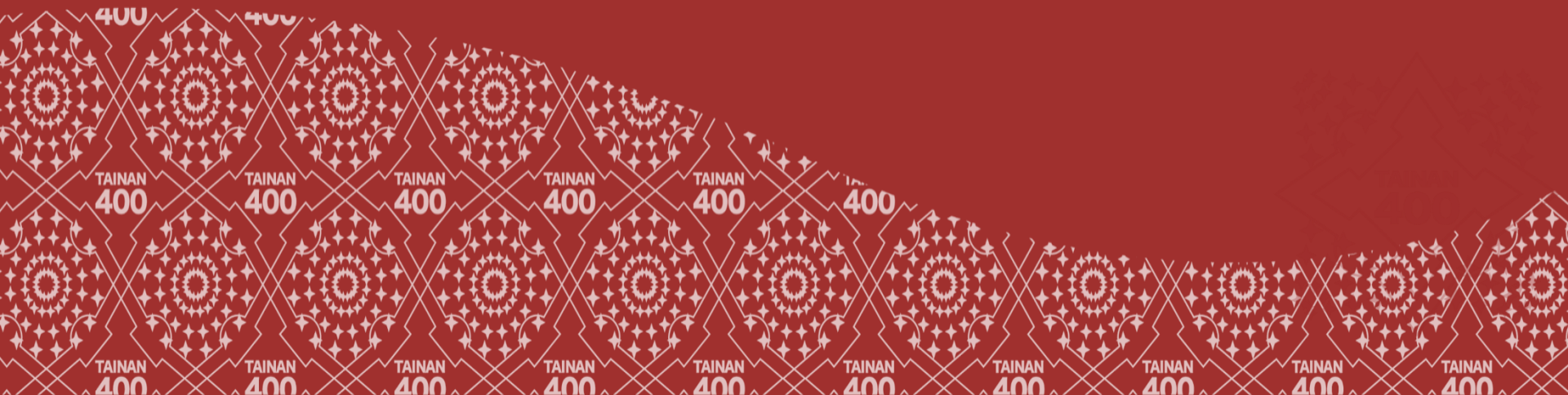

臺南市113年登革熱防治跨局處工作小組



第十次會議 議程表

- 一、目的：分析登革熱及茲卡病毒感染症疫情現況及協調各局處、區公所需配合事項。
- 二、時間：113年10月31日（星期四）下午2時30分。
- 三、地點：臺南市安平區永華市政中心2樓西側會議室（安平區永華路二段6號）
- 四、主持人：尤副秘書長天厚
- 五、議程表：

時間	內容
14:00 ~ 14:30	簽到(可進行視訊測試)
14:30 ~ 14:40	主席致詞
15:10 ~ 15:40	列管事項陳判
15:40 ~ 16:20	登革熱防治中心、環境保護局、農業局、仁德區公所
16:20 ~ 16:30	提案討論及臨時動議
16:30 ~	散會



簡報大綱

登革熱防治

- 疫情分析
- 防治現況

公權力執行

會議及新聞稿發布



國際疫情

- 2024年國外疫情以**菲律賓為最高**，累計至10月4日止共**269,467例**；其次為**印尼**，累計至9月1日止共**186,324例**。
- 2024年與2023年同期疫情相比，**增加最顯著的為印尼**，與2023年相比增加**147,699人**。

國家	2024病例數 (死亡數)	2024 統計截止點	2023年同期病例數 (死亡數)	2023同期 統計截止點	與2023同期 比較
菲律賓 ^{*10}	269,467 (702)	10/4	147,647 (531)	10/4	增加 121,820 人
			155,823 (543)	10/14	增加 113,644 人
越南 ^{*1}	89,397 (15)	10/6	99,639 (27)	10/7	減少10,242人
			127,907 (33)	10/29	減少38,510人
馬來西亞 ^{*2}	106,836 (88)	10/21	96,459 (73)	10/22 (9/24)	增加10,377人
泰國 ^{*3}	88,133 (73)	10/16	119,874 (131)	10/16	減少31,741人
柬埔寨 ^{*1}	13,752 (37)	9/21	22,850 (61)	9/21	減少9,098人
			25,938 (39)	10/14	減少12,186人
斯里蘭卡 ^{*4}	39,498 (-)	8/23	58,668 (-)	8/25	減少19,170人
			65,450 (-)	10/27	減少25,952人
印尼 ^{*9}	186,324 (1,120)	9/1	38,625 (293)	6/22	增加147,699人
			42,690 (317)	7/4	增加143,634人
寮國 ^{*1}	16,182 (5)	10/6	28,045 (18)	10/14	減少12,955人
新加坡 ^{*5}	12,565 (13)	10/11 (6/30)	8,048 (2)	10/20 (6/30)	增加4,517人
帛琉 ^{*1}	4 (-)	6/22	5 (-)	6/24	減少1人
			11 (-)	10/6	減少7人

資料來源：*1WPRO、*2iDengue、*3泰國衛生部、*4斯里蘭卡衛生部、*5新加坡環境局、*6ANTARA News、*7Vietnam+、*8菲律賓衛生部、*9印尼衛生部、*10菲律賓通訊社



本市登革熱疫情

- 本土病例：2024年累計19例(為2023年疫情延續)，無新增重症及死亡病例。
- 境外移入：本期新增2病例，自日本及馬來西亞移入；2024年累計21例，新營區5、永康區及東區各3例、安平區、北區及中西區各2例、麻豆區、仁德區、善化區及官田區各1例，感染國家以印尼(6)、馬來西亞(6)、菲律賓(2)、巴西(1)、馬爾地夫(1)、新加坡(1)、泰國(1)、越南(1)及日本(1)為主。

醫療院所資料區間	第39週 (9/22-9/28)	第40週 (9/29-10/5)	第41週 (10/6-10/12)	第42週 (10/13-10/19)	第43週 (10/20-10/26)	第1週-第43週 累計通報數合計
醫院通報數	20	22	17	8	17	1,602
診所通報數	135	78	92	105	98	4,807
總通報數	155	100	109	113	115	6,409
診所通報率	87.10%	78.00%	84.40%	92.92%	85.22%	75.00%

113年登革熱醫療院所通報數趨勢圖

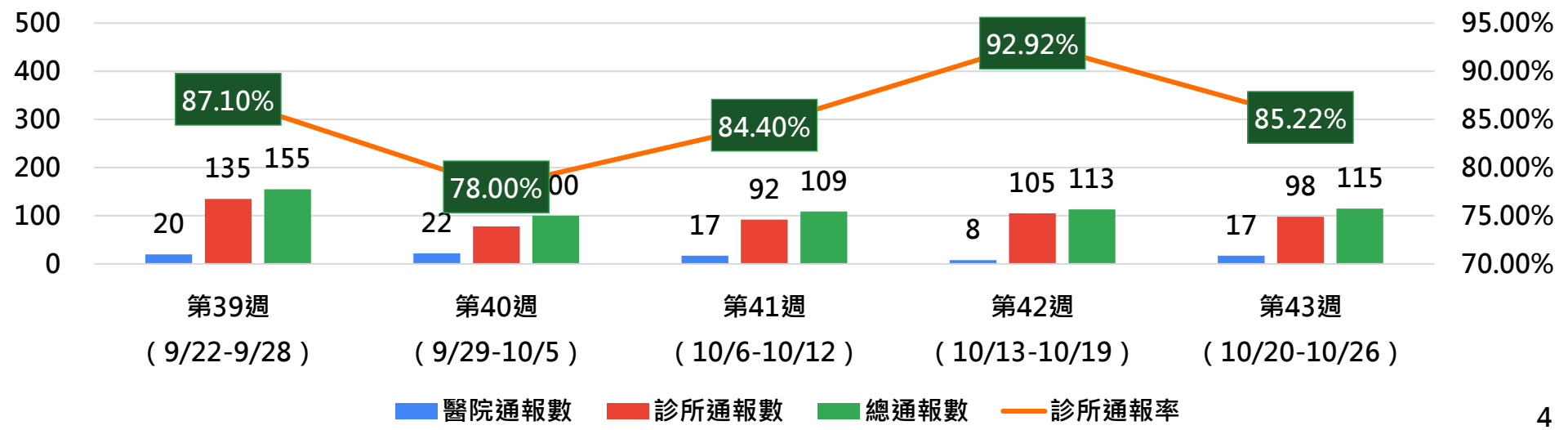

113年登革熱境外移入確診病例發病及就醫時程調查

臺南市境外移入第20例

34歲(男) 農業 居住地：官田區渡拔里；工作地：官田區西庄；活動地：日本、官田區渡拔里、麻豆區中興里
 日本旅遊史：9/14-9/23；通報日：9/26；發病日：9/24；病毒血症期：9/23-9/29

9/11-9/13

9/11彰化花壇市市場賣柚子(下午3時-6時)。
 9/12雲林虎尾三立汽車保養車子(下午3時至4時30分)。
 9/13嘉義市友愛路熱炒店吃飯約30-60分鐘，晚間7時女友開車接送至嘉義高鐵搭乘高鐵至桃園高鐵轉捷運到桃園機場，凌晨12時出境飛往日本橫濱，另兩名同行者於桃園機場碰面。

9/14-9/23

受邀至日本橫濱參加“橫濱台灣季”活動及大阪觀光，
 9/16-9/20固定於橫濱市役所賣果乾跟教官咖啡，住宿地為橫濱Apa飯店。
 9/21搭乘新幹線到新大阪及大阪城天守閣觀光，下午於大阪城天守閣戶外被蚊蟲叮咬。
 9/22至橫濱Apa飯店附近日式定食店用餐約1個半小時。用餐完在大阪市區逛藥妝店採購約1小時，再至地下街觀光約1小時並確認隔日搭乘接駁車之路線。
 9/23上午自飯店出發，搭乘接駁車至關西機場乘坐11時15分之班機返回臺灣。

9/24-9/26

1. 9/24凌晨開始有發燒、頭痛、疲倦、全身痠痛、畏寒、食慾不振等症狀。
2. 9/25在家休息無外出務農。
3. 9/26下午至麻豆區哲賓耳鼻喉科診所及衛生所就醫並檢驗登革熱陽性通報。
4. 接觸者：同住3人(案爺、看護、女友)，玉井同行友人，經檢驗為NS1陰性，PCR陰性。

9/27研判

疾病管制署南區實驗室、檢驗中心檢驗為NS1陽、IgM陰、IgG陰、PCR陽，第三型。

9/29 化學防治	區里	應噴	完噴	完噴率	積水容器	陽性容器	動員人數	衛教人數	噴霧罐使用量
	官田區渡拔里	14	14	100%	13	0	19	24	175

113年登革熱境外移入確診病例發病及就醫時程調查

64歲(女) 家管	居住地：東區裕聖里；工作地：無；活動地：無
	馬來西亞旅遊史：9/29-10/5；通報日：10/11；發病日：10/9； 病毒血症期：10/8-10/14

9/29-10/5

與臺中家人至馬來西亞旅遊(由桃園機場出入境)，隨後兩人返回至臺南住處，家人住一晚後於10/6返回臺中住處。

10/6-10/10

1. 在家休息，偶會至社區中庭運動。
2. 回國後至今，三餐均叫外送無外出。
3. 10/09 出現發燒、頭暈，自覺是睡眠不足導致，所以未就醫。

10/11

1. 因臺中家人於10/8出現不適症狀，至中國醫藥學院附設醫院就醫抽血檢驗發現NS1陽性，經臺中市政府衛生局疫調轉介後，東區衛生所隨即聯繫並協助個案抽血檢驗NS1為陽性故通報。
2. 接觸者：同住家人4名(案大兒子、大媳婦、孫子、孫女)，經檢驗結果皆為PCR陰性。

10/12研判

檢驗中心檢驗為NS1陽、IgM陰、IgG陰、PCR陽，第二型。

10/13 化學防治	區里	應噴	完噴	完噴率	積水 容器	陽性 容器	動員 人數	衛教 人數	噴霧罐使用量
	東區裕聖里	67	67	100%	4	0	41	81	991

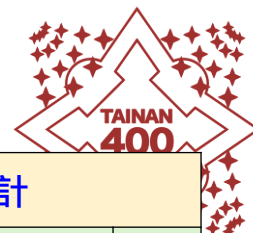

本市境外移入個案分析 (累計21例)

境外移入個案居住地行政區統計						
行政區	第一型	第二型	第三型	第四型	未分型	合計
麻豆區	0	1	0	0	0	1
新營區	1	2	0	2	0	5
東區	0	2	0	0	1	3
永康區	1	1	0	0	1	3
中西區	0	0	2	0	0	2
仁德區	0	1	0	0	0	1
安平區	0	2	0	0	0	2
北區	0	1	1	0	0	2
善化區	0	1	0	0	0	1
官田區	0	0	1	0	0	1
總計	2	11	4	2	2	21

境外移入個案分型與進入社區統計						
類別	第一型	第二型	第三型	第四型	未分型	合計
已進社區 (有化防)	2	9	2	2	1	16
未進社區 (不需化防)	0	2	2	0	1	5
總計	2	11	4	2	2	21

境外移入個案入境國家統計						
入境國家	第一型	第二型	第三型	第四型	未分型	合計
印尼	1	3	1	0	1	6
馬來西亞	0	3	0	2	1	6
巴西	1	0	0	0	0	1
馬爾地夫	0	1	0	0	0	1
新加坡	0	1	0	0	0	1
菲律賓	0	1	1	0	0	2
泰國	0	0	1	0	0	1
越南	0	1	0	0	0	1
尼泊爾	0	1	0	0	0	1
日本	0	0	1	0	0	1
總計	2	11	4	2	2	21

113年屈公病境外移入確診病例發病及就醫時程調查

29歲(男) 工程師	居住地：善化區小新里；工作地：新竹科學園區；活動地：善化區光文里
	泰國旅遊史：10/5-10/10；印度旅遊史：10/10-10/20
	通報日：10/21；發病日：10/19；病毒血症期(前2後5)：10/17-10/24

10/5-10/20

與女友至泰國及印度旅遊

10/20-10/21

- 10/19 出現發燒、骨頭肌肉酸痛、倦怠、週期性忽冷忽熱，有先服用普拿疼並緩解症狀。
- 10/20 搭乘上午8時55分之CX432班機，自香港國際機場出發，於上午10時32分抵達高雄小港機場，入境時因有發燒症狀(39.7度C)，機場抽血檢驗為NS1陰性，隨後返家休息。
- 10/21 至大成診所看診(善化區光文里大成路98號)，晚間永康奇美醫院收治住院治療。
- 接觸者：同住者1名(女友)，無疑似症狀，已安排抽血並送南區實驗室檢驗。

10/21研判

南區實驗室檢驗為PCR陽確診

10/23 化學防治	區里	應噴	完噴	完噴率	積水 容器	陽性 容器	動員 人數	衛教 人數	噴霧罐使用量
	善化區 小新里	35	35	100%	24	4	35	45	330

113年定點醫師監測計畫



醫療院所 資料區間	第39週 (9/22-9/28)	第40週 (9/29-10/5)	第41週 (10/6-10/12)	第42週 (10/13-10/19)	第43週 (10/20-10/26)	第14週-第43週 累計通報數合計
定點醫師 通報數	123	67	83	90	92	4,136
總通報數	155	100	109	113	115	5,312
定點醫師 通報率	79.35%	67.00%	76.15%	79.65%	80.00%	77.86%

113年定點醫師通報數趨勢圖

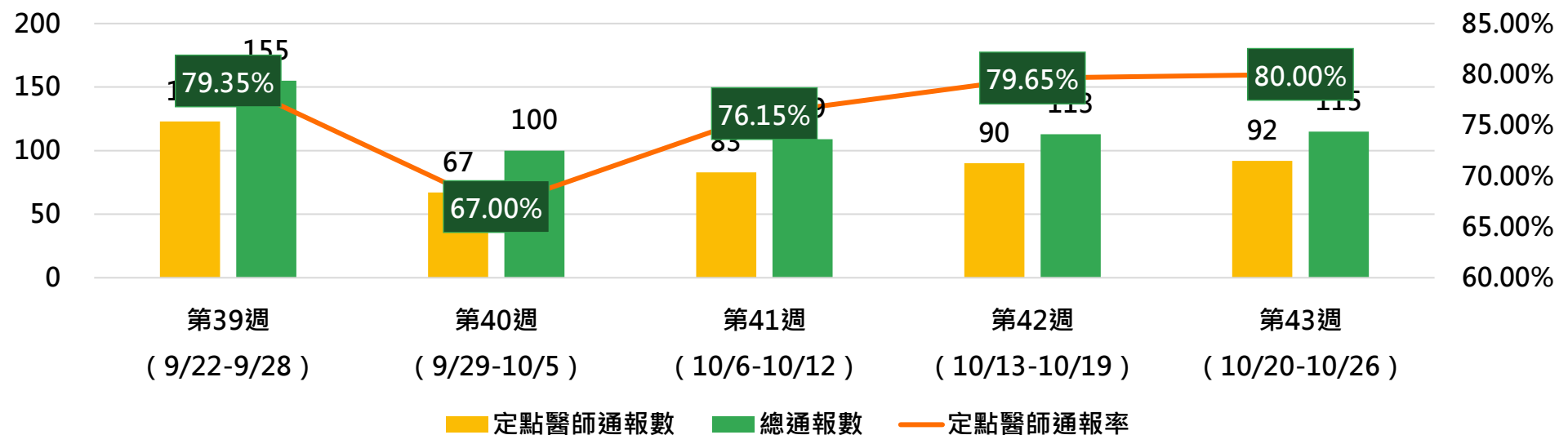

- 自4月1日(第14週)起建置定點醫師監測計畫，124家監測點截至10月26日(第43週)共通報4,136例，與上週(第42週)通報數比較，通報數自90例增加至92例，上升1%。
- 定點醫師通報率平均達77.86%。檢驗結果陰性4,131例，陽性5例(境外移入第10、13、15、16、19例)。

跨局處聯合稽查【9月份】



查核單位：登革熱防治中心、環保局、區公所、衛生所及權管單位

- 共完成**8場**，查獲**7個陽性容器**及**開立舉發通知書**，並完成清除，動員**64**人次。

查核日期	區別	里別	查核地點	積水容器數	陽性容器數	斑蚊掃獲	動員人力
9/6	東區	崇誨里	崇誨市場	10	0	0	12
	南區	新昌里	藍晒圖文創園區	10	0	0	8
9/13	中西區	郡王里	國立臺南女子高級中學	11	2	2	7
	北區	北門里	延平民有市場	5	0	0	6
9/20	安平區	平通里	札哈木會館及安億公園	19	2	3	6
	安南區	溪心里	台江文化中心	18	0	0	7
9/27	仁德區	田厝里	十鼓仁糖文創園區	8	2	3	9
	永康區	大灣里	廣護宮對面大灣市場	27	1	0	9
合計共辦理 8場				108	7	8	64



113年第43週誘卵桶監測概況

週別	平均陽性率	平均卵數	週別	平均陽性率	平均卵數
112年第43週	31.67%	10.07	113年第42週	36.01%	10.85
113年第43週	36.44%	11.64	113年第43週	36.44%	11.64
去年同期比較	+4.77%	+1.57	上期比較	+0.43	+0.8

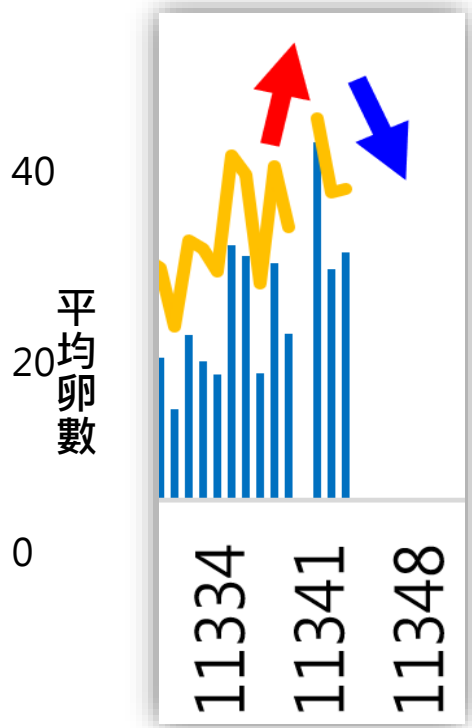
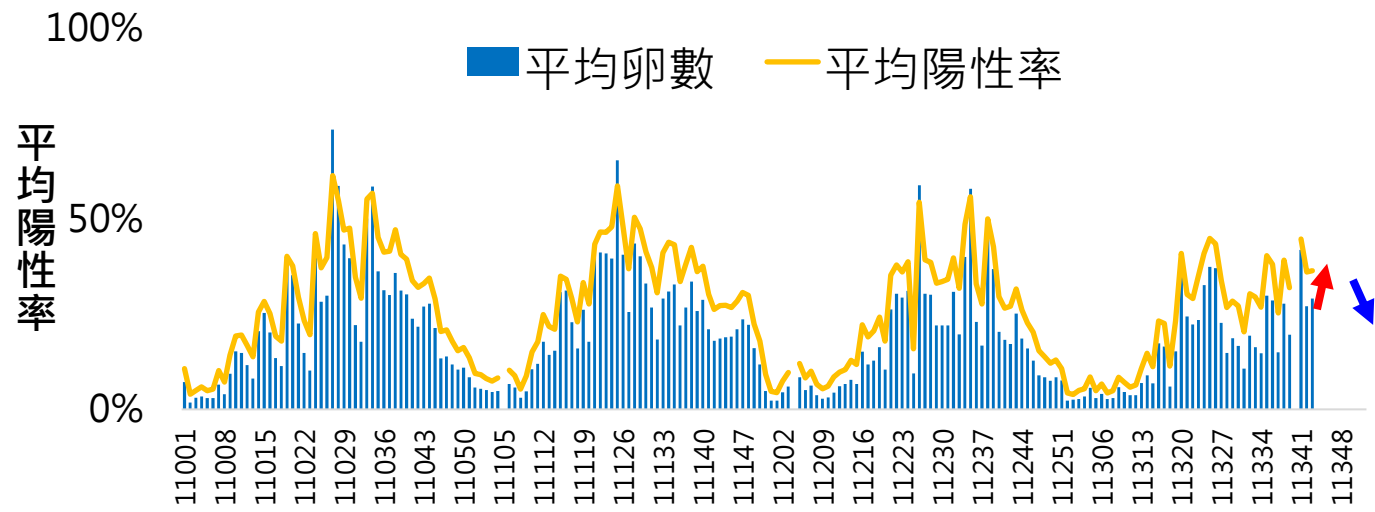



113年第43週天氣概況與下週預測

- 本週(10/20-10/27) 因東北季風影響，早晚溫度稍涼，高溫稍有上升。
- 依據目前中央氣象署未來一週的氣溫預測結果，**低溫：23°C；高溫：31°C**，受東北季風及颱風外圍環流影響，早晚稍涼，有零星短暫陣雨。
- 各區請需持續注意環境管理與孳清的工作，降低病媒蚊風險。

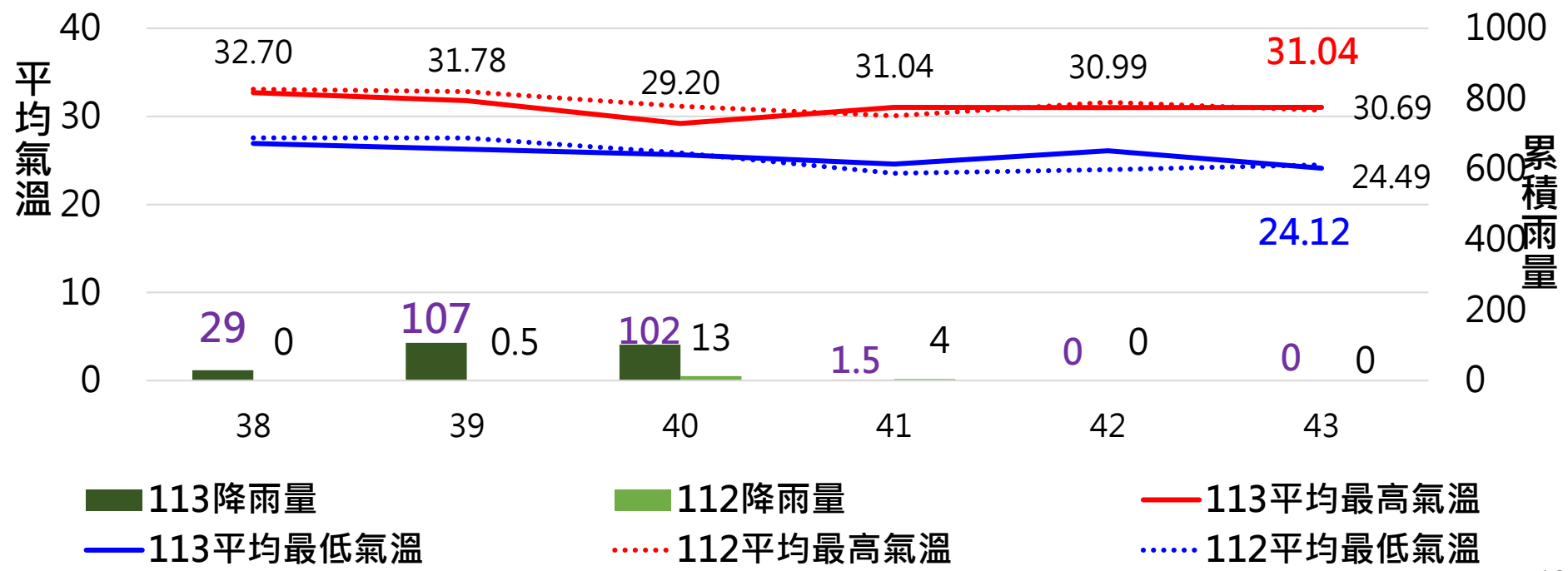



113年第40至43週誘卵桶監測-指數趨勢

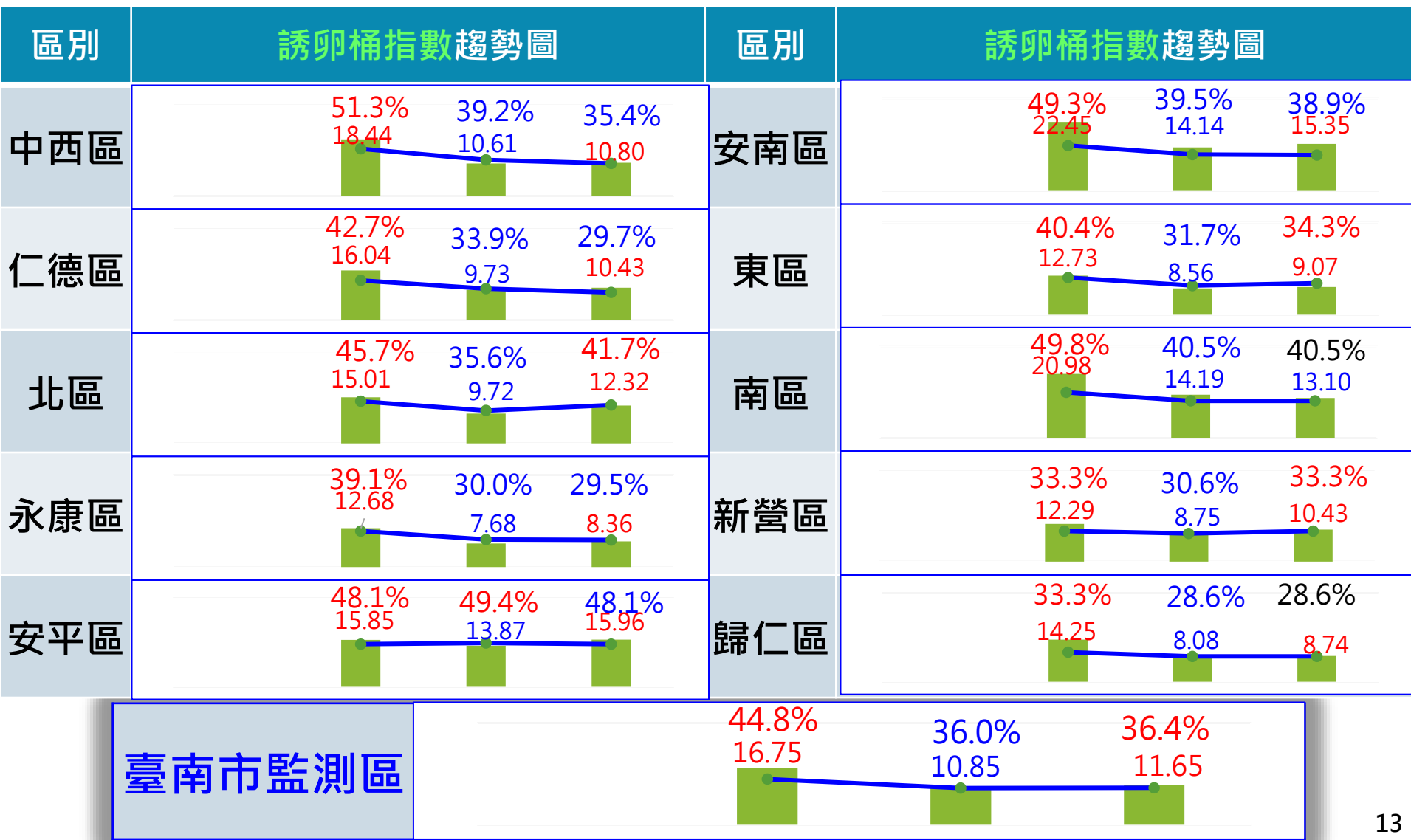



臺南市第43週監測區應進行動員孳清里列表

- 本週誘卵桶監測後發現**共有117里(減少5里)**應進行動員孳清，已請區公所加強動員孳清，衛生所進行複查。

區別	(1)陽性率40%以上或250粒以上 (2)單桶100粒以上
中西區 (7/20) (-4)	西湖里、大涼里、淺草里、南美里、西賢里、兌悅里、五條港里
仁德區 (7/16)(+2)	中洲里、新田里、二行里、土庫里、仁德里、仁愛里、一甲里
北區 (17/33) (+1)	永祥里、正覺里、長勝里、元美里、成功里、和順里、長興里、華德里、福德里、文成里、中樓里、大港里、仁愛里、賢北里、開元里、振興里、公園里
永康區 (8/43) (-5)	復興里、西橋里、神洲里、中華里、成功里、北灣里、烏竹里、東橋里
安平區 (10/13)(-1)	王城里、金城里、億載里、華平里、漁光里、平安里、國平里、天妃里、建平里、平通里
新營區 (2/6)	王公里、永平里
歸仁區 (0/7)	

區別	(1)陽性率40%以上或250粒以上 (2)單桶100粒以上，東區試辦50粒以上
安南區 (23/51) (-1)	鹿耳里、總頭里、佃西里、城南里、學東里、四草里、媽祖宮里、砂崙里、城西里、安和里、海南里、佃東里、城中里、溪心里、海佃里、新順里、溪頂里、青草里、溪北里、淵西里、溪東里、東和里、公塢里
東區 (23/45) (+4)	東聖里、自強里、復興里、南聖里、新東里、東門里、文聖里、崇善里、崇誨里、東光里、仁和里、崇明里、後甲里、大同里、大學里、裕聖里、東明里、關聖里、大福里、小東里、崇信里、富強里、崇成里
南區 (20/37) (-1)	鯤鯨里、喜北里、大林里、省躬里、新生里、開南里、大成里、再興里、金華里、明德里、文南里、興農里、同安里、松安里、文華里、光明里、新興里、廣州里、彰南里、喜東里



臺南市第43週監測區指數偏高里列表

- 本週平均陽性率60%以上或500粒以上共有18里(增加2里)
- 應進行預防性化學防治里共0里，7里繼續插立孳清旗。

行政區	平均陽性率60%以上或500粒以上
中西區(1/20)	西湖里
仁德區(0/16)	
北區(3/33) (+2)	永祥里、正覺里、長勝里
永康區(1/43)	復興里(#)
安平區(3/13)	王城里、金城里、億載里
安南區(3/51)(-2)	鹿耳里(#)、總頭里、佃西里
東區(2/43) (+1)	東聖里、自強里
南區(5/37) (+1)	大林里(#)、省躬里(#)、新生里、喜北里、鯤鯨里(#)
新營區(0/6)	
歸仁區(0/7)	

行政區	平均陽性率60%以上且500粒以上
中西區(0/20)	
仁德區(0/16)	
北區(0/33)	
永康區(0/43)	
安平區(0/13)	
安南區(1/51)	鹿耳里(#)
東區(0/43)	
南區(1/37)	鯤鯨里(#)
新營區(0/6)	
歸仁區(0/7)	

(*)為應進行預防性化學防治里別，(#)為應插立孳清旗里別。

113年9月登防中心第四級複查成果



- 113年9月1日至9月30日辦理第四級複查共48場，成果如下：

行政區	複查次數	積水容器數	陽性容器數	埃及斑蚊數	白線斑蚊數
七股區	1	7	3	0	2
中西區	3	41	0	0	0
仁德區	2	16	5	0	0
北區	3	57	8	0	2
永康區	10	89	29	0	25
安平區	4	161	46	0	36
安定區	2	47	6	0	9
安南區	4	128	35	0	6
佳里區	2	31	2	0	2
東區	3	27	1	0	0
南區	5	141	40	0	33
善化區	2	18	1	0	0
新化區	1	9	1	0	2
新營區	2	26	7	0	3
歸仁區	4	58	8	0	10
總計	48	856	192	0	130

113年10月登防中心第四級複查成果



- 113年10月1日至10月24日辦理第四級複查共32場，成果如下：

行政區	複查次數	積水容器數	陽性容器數	埃及斑蚊數	白線斑蚊數
中西區	2	14	0	0	0
仁德區	1	5	2	0	1
北區	1	10	1	0	0
永康區	5	53	9	0	5
安平區	4	61	17	0	17
安南區	3	23	3	0	3
官田區	1	2	2	0	0
東區	5	30	6	0	0
南區	4	75	9	1	23
善化區	2	20	2	0	2
歸仁區	3	25	13	0	25
關廟區	1	17	2	0	2
總計	32	3335	66	1	78

113年登防中心第四級複查成果



- 113年4月24日至10月25日辦理第四級複查共229場，成果如下：

行政區	複查次數	積水容器數	陽性容器數	埃及斑蚊數	白線斑蚊數
七股區	1	7	3	0	2
中西區	18	259	9	1	7
仁德區	14	184	40	0	23
北區	17	300	64	0	16
永康區	35	391	103	1	91
安平區	20	469	127	1	155
安定區	3	57	11	0	11
安南區	16	286	79	0	36
佳里區	4	57	6	0	2
官田區	1	2	2	0	0
東區	28	287	33	0	18
南區	23	599	126	1	184
麻豆區	3	75	7	1	0
善化區	8	83	13	0	7
新化區	1	9	1	0	2
新市區	3	46	3	0	2
新營區	9	142	23	0	11
歸仁區	23	351	87	0	104
關廟區	2	45	4	0	2
總計	229	3,649	741	5	673

本中心第四級複查成果



南管中心查察之高風險處 函文通知本中心複查成果



- 9月1日至9月30日接獲CDC函文通知應進行複查共9次。
- 本局立即通知區公所及衛生所進行複查共25里次。

區里	積水容器	陽性容器	複查里次	積水容器	陽性容器	舉發單
善化區光文里	7	1	1	2	0	0
北區力行里	18	1	3	22	0	0
中西區大涼里	13	1	2	25	3	1
南區大林里	58	2	1	16	0	0
南區大林里	43	3	6	46	0	0
東區崇明里	34	8	2	5	0	0
南區大忠里	26	1	2	40	0	0
永康區復興里	16	5	4	43	3	1
安平區漁光里	12	9	4	58	2	1
總計	227	31	25	257	8	3



第43週熱區空地空屋巡查作業 移送、舉發解除列管表

5月17日至10月25日止本組累積列管總數為**2,418**件，前已解列**2,046**件，本次將公所複查**108**件予以解列(計**106**案雜草過高、**2**案環境髒亂)，43週熱區通報數**100**件。

行政區	總列管通報數 (A)=B+C+D	目前列管數 (B)	已解列 (C)	43週待解列 (D)	43週 通報數
仁德	371	33	334	4	16
永康	393	44	337	12	16
東區	168	30	134	4	3
南區	193	25	154	14	6
北區	315	47	255	13	20
中西	222	16	185	21	6
安南	266	23	232	11	15
安平	490	46	415	29	18
合計	2,418	264	2,046	108	100

公權力執行



項目	傳染病防治法
113年累計件數 (4/1-10/30)	1,876 (孳生病媒蚊子)
各區累計件數	南區358、北區280 安平247、中西201 永康195、東區152 安南152、仁德123 安定36、歸仁29 新營21、善化16 佳里15、新市12 關廟9、麻豆7 柳營5、官田4 楠西4、山上4 大內2、學甲1 新化1、六甲1 下營1

113年4月1日起

查獲孳生源 即開罰

更多防疫資訊 · 請掃描

未主動清除孳生源
將依傳染病防治法開罰

3,000元至15,000元

敬請鄉親
多多配合

巡

巡視家戶內外
積水容器

倒

倒掉積水容器

清

清除廢棄容器

刷

刷洗容器
避免蟲卵附著

臺南市政府登革熱防治中心 關心您

會議、新聞稿發布

資料截取日期：113.10.01 ~ 10.31



會議名稱	日期
行政院重要蚊媒傳染病第八十九次聯繫會議簡報	10/11
臺南市政府登革熱防治中心與國衛院國家蚊媒中心113年10月聯繫會議	10/11
登革熱防治中心與37區衛生所聯繫會議	10/23
113年第10次登革熱跨局處工作小組會議	10/31

新聞稿【累計發布92篇】	日期
南市確診第二例屈公病境外移入病例，市長黃偉哲籲請民眾國際旅遊記得做好防蚊措施！	10/22
南市新增1例登革熱境外移入病例，市長黃偉哲請民眾出國旅遊務必做好防蚊措施，以免登革熱上身掃遊興！	10/14
南市確診第四例日本腦炎病例，市長黃偉哲請市民朋友戶內滅蚊，戶外防蚊咬，高危險群者請接種日本腦炎疫苗！	10/11
黃偉哲市長感謝台南東南扶輪社及國際扶輪社捐贈南市登革熱社區防治訓練課程暨捐贈服務計畫全球獎助金，共同提升防疫量能！	10/7
颱風警報雖解除，登革熱卻蠢蠢欲動！南市衛生局提醒 雨後積極「巡、倒、清、刷」外，室內也要「滅蚊」	10/4



113年臺南市「2024~25年度國際扶輪3470地區 台南市登革熱社區防治訓練課程暨捐贈服務計畫 (全球獎助金Global Grant GG 2567565)捐贈記者會

- 時間：10月7日(安南區海佃里活動中心)
- 國際扶輪全球獎助金專案捐贈本市64,000美金(新台幣2,048,000元)，用以執行本市登革熱社區防治訓練課程、DIY誘殺桶製作教育訓練程、衛促會「全年防疫扎根教育」計畫及捐贈登革熱防治中心涼感制服衣褲、天溝探測棒，為本市登革熱防治觀念深植社區，結合民間力量投入防治工作，方能達到事半功倍的效果。



衛教宣導類型

執行成果

10/19博愛菁莪愛心會設攤宣導

大眾宣導及有獎徵答450人次

10/26親子嘉年華YOYO PARTY宣導活動

大眾宣導及有獎徵答500人次





簡報結束 敬請指教